

Asociación de Juntas Estatales y Provinciales de  
Psicología (ASPPB)

# Manual del Candidato al EPPP

Examen para la Práctica Profesional en Psicología (EPPP)

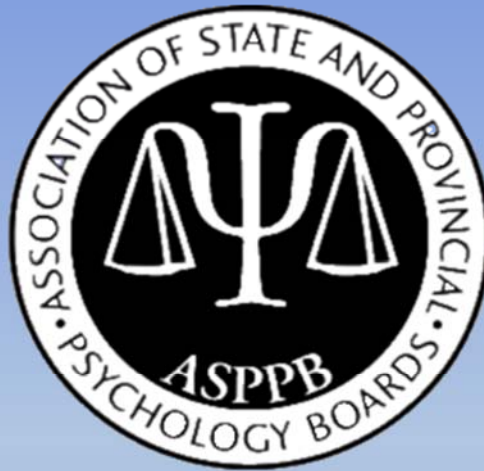

**Agosto 2015**

Para obtener actualizaciones de los documentos, ingrese a

[www.asppb.net](http://www.asppb.net)

---

*Los precios de las publicaciones y servicios que figuran en el folleto están sujetos a cambio.*

Manual del candidato al EPPP ©Agosto 2015

Asociación de Juntas Estatales y Provinciales de Psicología (ASPPB) – [www.asppb.net](http://www.asppb.net)

**Línea de atención al candidato al EPPP de la ASPPB:**

**844-659-4754**

*Asunto: Información general sobre el EPPP, problemas al iniciar sesión para registrarse; solicitud del EPPP*

**2**

**Línea de atención al candidato al EPPP de Pearson VUE:**

**800-513-6910**

*Asunto: Solicitud o cambio de fecha (Espere al menos 8 horas para llamar tras el envío de su solicitud)*

# TABLA DE CONTENIDO

## Manual del candidato de la ASPPB

© 2015, Asociación de Juntas Estatales y Provinciales de Psicología (ASPPB por sus siglas en inglés)

<b>INTRODUCCIÓN</b> .....	<b>4</b>
<b>CONTENIDO DEL EPPP</b> .....	<b>4</b>
Primeros pasos .....	5
Autorización de examen .....	5
Tarifas de las citas de examen y Centro de pruebas .....	6
Tarifa de reprogramación y Tarifa por no presentarse .....	6
Adaptaciones especiales .....	6
Programar una cita para el EPPP .....	6
Reprogramación .....	7
EPPP en francés (FEPPP) .....	7
EPPP en español/inglés (SEPPP) .....	7
<b>CÓMO RENDIR EL EPPP</b> .....	<b>8</b>
Si se presenta un problema técnico durante la administración del examen .....	9
La hora de la cita no es necesariamente la hora de inicio del examen .....	9
Retroalimentación y comentarios sobre el examen .....	9
<b>LA OBTENCIÓN DE LOS RESULTADOS DEL EXAMEN</b> .....	<b>10</b>
<b>PUNTAJES ESCALONADOS Y PUNTAJES DE APROBACIÓN</b> .....	<b>10</b>
<b>RETROALIMENTACIÓN SOBRE EL EXAMEN PARA LOS CANDIDATOS</b> .....	<b>101</b>
<b>CÓMO VOLVER A RENDIR EL EPPP</b> .....	<b>11</b>
<b>INFORMACIÓN ADICIONAL</b> .....	<b>12</b>
<b>RESUMEN DE LAS POLÍTICAS IMPORTANTES ACERCA DEL EPPP</b> .....	<b>12</b>
<b>EXÁMENES DE PRÁCTICA DEL EPPP</b> .....	<b>14</b>
<b>EL BANCO DE CREDENCIALES DE LA ASPPB Y EL CERTIFICADO DE CUALIFICACIÓN PROFESIONAL EN PSICOLOGÍA (CPQ POR SUS SIGLAS EN INGLÉS)</b> .....	<b>15</b>
<b>SERVICIO DE TRANSFERENCIA DE PUNTAJES DEL EPPP DE LA ASPPB</b> .....	<b>16</b>
¿Cómo solicito una transferencia de mis puntajes del EPPP? .....	16
<b>RESUMEN DE TARIFAS DEL EPPP</b> .....	<b>17</b>
<b>APPENDIX A</b> .....	<b>ERROR! BOOKMARK NOT DEFINED.</b>
<b>APPENDIX B</b> .....	<b>25</b>
<b>APPENDIX C</b> .....	<b>26</b>
<b>APÉNDICE D</b> .....	<b>27</b>
<b>APÉNDICE E</b> .....	<b>28</b>
<b>APÉNDICE F</b> .....	<b>30</b>

Los precios de las publicaciones y servicios que figuran en el folleto están sujetos a cambio.

Manual del candidato al EPPP ©Agosto 2015

Asociación de Juntas Estatales y Provinciales de Psicología (ASPPB) – www.asppb.net

3

**Línea de atención al candidato al EPPP de la ASPPB:**  
**844-659-4754**

Asunto: Información general sobre el EPPP, problemas al iniciar sesión para registrarse; solicitud del EPPP

**Línea de atención al candidato al EPPP de Pearson VUE:**  
**800-513-6910**

Asunto: Solicitud o cambio de fecha (Espere al menos 8 horas para llamar tras el envío de su solicitud)

# Manual del candidato al EPPP: Examen para la Práctica Profesional en Psicología (EPPP)

© 2015, Asociación de Juntas Estatales y Provinciales de Psicología

## Introducción

El Examen para la Práctica Profesional en Psicología (EPPP) es elaborado por y propiedad de la Asociación de Juntas Estatales y Provinciales de Psicología (ASPPB). El EPPP se facilita a las juntas estatales y provinciales de psicología para ayudarles en la evaluación de las calificaciones de los candidatos a la licencia y la certificación. Este examen estandarizado basado en conocimientos es elaborado por la ASPPB con la ayuda de su proveedor de pruebas, Pearson VUE. El EPPP se administra de forma continua en un formato de entrega computarizada a través de la red de centros de pruebas computarizadas de Pearson VUE. Las juntas estatales y provinciales de psicología, que actúan conjuntamente a través de la ASPPB, proporcionan soporte para el formato de la prueba. Pearson VUE posee una red de más de 275 Centros Profesionales Pearson (PPC, por sus siglas en inglés) en Estados Unidos, Canadá y Puerto Rico con el fin de facilitar el acceso a las pruebas computarizadas (CBT, por sus siglas en inglés) a los candidatos.

Los recursos proporcionados por psicólogos individuales, la ASPPB y su proveedor de pruebas se utilizan para el continuo desarrollo y mejora del examen. Este conjunto de recursos es mucho mayor que el que se encuentra disponible en cualquier

junta individual. El EPPP es sólo una parte de los procedimientos de evaluación utilizados por las juntas estatales y provinciales para determinar la preparación de los candidatos para ejercer la profesión. La mayoría de las juntas complementan el EPPP con otros requisitos y/o procedimientos de evaluación. El EPPP pretende evaluar el conocimiento que es fundamental para la práctica competente de la psicología, basándose en el análisis más reciente sobre dicho ejercicio profesional. La mayoría de los candidatos que se someten al EPPP han obtenido un doctorado en psicología, un año de experiencia supervisada y la experiencia postdoctoral apropiada. Se espera que los candidatos hayan adquirido un conocimiento básico y amplio en psicología, independientemente de sus especialidades. Este conocimiento, y la habilidad del candidato para aplicarlo, se evalúan a través de sus respuestas a una serie de preguntas objetivas, de opción múltiple, que son representativas del campo de la psicología en su conjunto. La tasa promedio de aprobados entre candidatos de nivel de doctorado que dan el examen por primera vez es superior al 80% en las muestras anuales más recientes.

## Contenido del EPPP

El EPPP cubre ocho áreas de contenido: bases biológicas del comportamiento; bases cognitivo-afectivas del comportamiento; bases sociales y culturales del comportamiento; desarrollo del crecimiento y ciclo de vida; evaluación y diagnóstico; tratamiento, intervención, prevención y supervisión; métodos de investigación y estadística; cuestiones éticas, legales y profesionales. El porcentaje de preguntas para cada una de las ocho áreas de contenido se determina a través de un Análisis de la Práctica. Esos porcentajes, y las sub-áreas específicas para cada área, constituyen las Especificaciones del Examen, proporcionadas en el **Apéndice A**. Encontrará una muestra de preguntas del EPPP

en el **Apéndice B**.

Cada versión del examen contiene 225 ítems, de los cuales 175 son calificados y 50 son ítems de pre-prueba. Los ítems de pre-prueba no cuentan hacia el puntaje final del candidato. Cada ítem tiene cuatro respuestas posibles, una de las cuales es la respuesta correcta.

### Por favor, tenga en cuenta que:

- La versión francesa del EPPP (FEPPP) está disponible sólo para las personas que solicitan la licencia en una jurisdicción que legalmente requiere la disponibilidad

*Los precios de las publicaciones y servicios que figuran en el folleto están sujetos a cambio.*

Manual del candidato al EPPP ©Agosto 2015

Asociación de Juntas Estatales y Provinciales de Psicología (ASPPB) – www.asppb.net

4

**Línea de atención al candidato al EPPP de la ASPPB:**

**844-659-4754**

*Asunto: Información general sobre el EPPP, problemas al iniciar sesión para registrarse; solicitud del EPPP*

**Línea de atención al candidato al EPPP de Pearson**

**VUE: 800-513-6910**

*Asunto: Solicitud o cambio de fecha (Espere al menos 8 horas para llamar tras el envío de su solicitud)*

de una versión francesa del EPPP.

- La versión bilingüe español/inglés del EPPP (SEPPP) sólo

## Solicitud para rendir el EPPP

Aunque los procedimientos de solicitud para rendir el examen varían un poco según la jurisdicción, los siguientes representan los puntos en común en todas las jurisdicciones.

### Primeros pasos

Independientemente de la jurisdicción, con el fin de presentarse al EPPP, las personas que deseen obtener la licencia deben **primero solicitarla a la autoridad otorgante** en el estado, provincia o territorio en el que desean poseer una licencia. La autoridad revisa las credenciales de los solicitantes y determina si cumplen con los requisitos establecidos en las leyes del estado, provincia o territorio.

Los candidatos que cumplan con los requisitos de su junta serán pre-aprobados por la junta para rendir el EPPP. La junta introducirá la información identificativa del candidato en un sistema de registro para el EPPP en línea que le permitirá iniciar sesión y verificar su cuenta, con lo cual podrá acceder a los materiales de solicitud. Los candidatos recibirán dos correos electrónicos consecutivos, el 1º avisándoles de que su junta ha subido su información al sistema, y el 2º con la información para que puedan verificar su cuenta y comenzar el proceso de registro.

◆ Los candidatos no podrán iniciar sesión en el sistema de registro hasta que la autoridad otorgante haya subido su información. Los candidatos deben ponerse en contacto con su junta para avisar que están listos para el examen y que necesitan estar cargados en el sistema de registro para el EPPP.

◆ Una vez que los candidatos reciben los 1<sup>os</sup> correos electrónicos, tienen **90 días para verificar su cuenta**. Esto no significa que el EPPP deba *rendirse* dentro de los 3 meses después de la recepción de los mensajes de correo electrónico, sino que la cuenta **debe ser verificada** dentro de un plazo de 3 meses. Si un candidato no verifica su cuenta dentro de ese plazo, la autoridad otorgante tendrá que volver a cargar la información del candidato.

◆ El nombre y apellido en el sistema de registro **debe**

estar disponible en Puerto Rico, país que legalmente exige una versión bilingüe del EPPP para que sus candidatos obtengan la licencia

**coincidir con** el nombre que figura en las dos formas de identificación que deberán presentar los candidatos cuando se presenten en el centro de pruebas.

Después de que los candidatos hayan verificado su cuenta, se les pedirá que lean y acusen recibo de su revisión de la *Declaración de Reconocimiento del Candidato*.

### Autorización de examen

#### **Autorización para realizar exámenes de práctica**

La *Declaración de Reconocimiento del Candidato* contiene normas importantes para rendir el EPPP y debe ser leída en su totalidad antes de declarar que ha sido leída. La *Declaración de Reconocimiento del Candidato* se encuentra en el **Apéndice C**.

Una vez completada la *Declaración de Reconocimiento del Candidato*, estos recibirán un correo electrónico que les autorizará a realizar Exámenes de práctica. En ese momento, los candidatos son elegibles para realizar los exámenes de práctica para el EPPP y completar el *Formulario de solicitud del EPPP*.

#### **Autorización para rendir el EPPP**

El *Formulario de solicitud del EPPP* es el paso 2 del proceso de registro, que se divide en 2 partes, y la finalización de la segunda etapa, el *Formulario de solicitud del EPPP*, generará el *correo electrónico que contiene la Autorización para rendir el EPPP*.

Una vez que el *Formulario de solicitud del EPPP* se haya completado, los candidatos recibirán un correo electrónico donde se explica el proceso de programación. Los candidatos deben configurar una segunda cuenta de inicio de sesión en el sitio web de Pearson VUE. Una vez en el sistema de Pearson VUE, los candidatos pueden pagar/programar los Exámenes de práctica, pagar la tarifa del EPPP, programar su cita para el EPPP y pagar la tarifa de la cita del centro de pruebas. La tarifa del EPPP y la tarifa de la cita del centro de pruebas se pagan al mismo tiempo.

◆ **Una vez pagadas, comienza el periodo de elegibilidad de 90 días para completar el examen.**

*Los precios de las publicaciones y servicios que figuran en el folleto están sujetos a cambio.*

Manual del candidato al EPPP ©Agosto 2015

Asociación de Juntas Estatales y Provinciales de Psicología (ASPPB) – www.asppb.net

**Línea de atención al candidato al EPPP de la ASPPB:**  
**844-659-4754**

**Asunto: Información general sobre el EPPP, problemas al iniciar sesión para registrarse; solicitud del EPPP**

5

**Línea de atención al candidato al EPPP de Pearson VUE:**  
**800-513-6910**

**Asunto: Solicitud o cambio de fecha (Espere al menos 8 horas para llamar tras el envío de su solicitud)**

Para localizar el centro de Pearson VUE, donde se rendirá el EPPP, los candidatos deben ir a <http://pearsonvue.com/asppb/locate/>

## Tarifas de las citas de examen y Centro de Pruebas

- EPPP en inglés \$600 USD
- EPPP en francés (*disponible solo para los solicitantes de licencia en jurisdicciones canadienses*) → \$600 USD
- ..... EPPP bilingüe español/inglés (*disponible solo a los solicitantes de licencia en Puerto Rico*) → \$450 USD
- ..... La Tarifa de la cita para el EPPP en el centro de pruebas se paga al mismo tiempo que la Tarifa de examen y es aplicable a los exámenes EPPP en inglés, en francés y al bilingüe español/inglés → \$87,50

Todas las tarifas se pagan a Pearson VUE. Las formas de pago aceptadas son American Express, Visa o MasterCard.

◆ **Recuerde:** Una vez pagadas la Tarifa del EPPP y la Tarifa de la cita del centro de pruebas, la **"cuenta regresiva" de 90 días comienza y los candidatos deberán rendir el EPPP dentro de ese plazo.**

◆ **No pague la tarifa de examen a menos que pueda rendir el examen dentro de los 90 días.**

## Tarifa de reprogramación y Tarifa por no presentarse

Debido a que los frecuentes cambios de fecha y las citas perdidas han generado molestias para otros candidatos, se han implementado tasas de reprogramación de la siguiente manera:

- ... Reprogramación/Cancelación hasta e incluyendo 31 días naturales antes de la cita → sin costo
- ... Reprogramación/Cancelación en menos de 31 días pero más de 24 horas antes de la cita programada → \$ 87,50
- ... **Si no se presenta, o reprograma/cancela a menos de 24 horas de la cita programada: Pérdida de todas las tasas pagadas → \$687,50 (\$**

537,50 para los solicitantes de Puerto Rico que rinden el SEPPP bilingüe español/inglés)

## Adaptaciones especiales

Los candidatos con discapacidades o impedimentos documentados que deseen examinarse bajo condiciones extraordinarias deberán marcar la casilla "Adaptaciones especiales" al final del Formulario de solicitud del EPPP.

Los candidatos que marquen la casilla "Adaptaciones especiales" recibirán un correo electrónico acusando recibo de la solicitud de adaptación y notificándoles que la solicitud del EPPP del candidato se encuentra en revisión. La documentación que demuestre la necesidad de adaptación(es) deberá enviarse a la junta de licenciamiento estatal o provincial del candidato para su revisión y aprobación. La junta de licenciamiento del candidato revisará la solicitud de adaptación y enviará la aprobación a la ASPPB.

**Hasta que las adaptaciones no sean aprobadas por la autoridad otorgante, los candidatos no podrán programar el EPPP.**

## Programar una cita para el EPPP

Los candidatos podrán programar una cita para el EPPP **solamente después** de recibir el correo electrónico con la Autorización de examen mencionada anteriormente y seguir las instrucciones que aparecen en el correo electrónico con la Autorización de examen. Para programar su cita en línea, los candidatos deberán tener una dirección de correo electrónico.

Los candidatos también pueden programar su examen llamando al número de teléfono gratuito de los centros de prueba Pearson VUE al 800-513-6910. Los operadores están disponibles entre semana de 8:00 a. m. a 8:00 p. m., hora del Este. Se recomienda que los candidatos programen sus citas en línea (es un proceso más eficiente y más rápido).

Los candidatos deberán suministrar la siguiente información al programar su cita:

- Nombre y apellido tal y como figuran en los documentos de identificación y como se ingresaron en la solicitud del EPPP
- Teléfono donde está disponible durante el día

*Los precios de las publicaciones y servicios que figuran en el folleto están sujetos a cambio.*

**Línea de atención al candidato al EPPP de la ASPPB:  
844-659-4754**

*Asunto: Información general sobre el EPPP, problemas al iniciar sesión para registrarse; solicitud del EPPP*

**Línea de atención al candidato al EPPP de Pearson VUE:  
800-513-6910**

*Asunto: Solicitud o cambio de fecha (Espere al menos 8 horas para llamar tras el envío de su solicitud)*

- Nombre del patrocinador del examen: Asociación de Juntas Estatales y Provinciales de Psicología (ASPPB)

Los candidatos pueden presentarse al EPPP en cualquier Centro de Pruebas Pearson autorizado en la red de la ASPPB, independientemente de donde se haya solicitado la licencia. Cuando los candidatos programen su cita, recibirán un correo electrónico con la confirmación de la fecha, la hora y el lugar, un Número de Orden, un número de ID de registro y el número de ID de candidato de la ASPPB.

- El candidato deberá anotar y conservar su número de confirmación, así como la información relativa a su cita.

Los Centros Profesionales Pearson se utilizan para las personas que rinden exámenes para cualquier profesión que utiliza los centros de prueba de Pearson VUE. Por lo tanto, las franjas horarias disponibles para las pruebas de Pearson VUE son limitadas. Cuanto antes programe su examen, más probabilidades tendrá de que sea programado en el momento y lugar de su elección.

## Reprogramación

Para reprogramar una cita, los candidatos deberán ponerse en contacto con Pearson VUE telefónicamente al 800-513-6910 entre las 8:00 a. m. y las 8:00 p. m. EDT/EST o pueden reprogramarla en línea. **La nueva fecha de la cita debe estar dentro del periodo de elegibilidad y es posible que se efectúen cargos adicionales.** Consulte la página 7 para conocer las políticas de reprogramación y ausencias injustificadas. Si se pone en contacto con Pearson VUE telefónicamente, tenga en cuenta que el centro de llamadas no está abierto los fines de semana.

## EPPP en francés (FEPPP)

La versión en francés del EPPP está disponible solo para aquellos candidatos cuyas jurisdicciones legalmente requieren la disponibilidad de una versión en francés del examen. El FEPPP debe ser seleccionado por el candidato al registrarse en línea o llamando al número de teléfono gratuito de los Centros de pruebas Pearson VUE al 800-513-6910. Los operadores están disponibles entre semana de 8:00 a. m. a 8:00 p. m., hora del Este. Los candidatos canadienses no están obligados a rendir el FEPPP y pueden registrarse para el EPPP en su versión en inglés.

NOTA: Algunas jurisdicciones no aceptan los puntajes del EPPP de candidatos que rinden una versión del examen que no sea en inglés.

## EPPP en español/inglés (SEPPP)

La versión en español/inglés del EPPP está disponible solo para aquellos candidatos que soliciten la licencia en Puerto Rico, y esta opción debe ser seleccionada por el candidato al registrarse en línea o llamando al número de teléfono gratuito de los centros de pruebas Pearson VUE al 800-513-6910. Los operadores están disponibles entre semana de 8:00 a. m. a 8:00 p. m., hora del Este. Los candidatos de Puerto Rico no están obligados a rendir el SEPPP y pueden registrarse para rendir el EPPP en su versión en inglés en su lugar.

NOTA: Algunas jurisdicciones no aceptan los puntajes del EPPP de candidatos que rinden una versión del examen que no sea en inglés.

*Los precios de las publicaciones y servicios que figuran en el folleto están sujetos a cambio.*

Manual del candidato al EPPP ©Agosto 2015

Asociación de Juntas Estatales y Provinciales de Psicología (ASPPB) – www.asppb.net

**Línea de atención al candidato al EPPP de la ASPPB:**  
**844-659-4754**

*Asunto: Información general sobre el EPPP, problemas al iniciar sesión para registrarse; solicitud del EPPP*

7

**Línea de atención al candidato al EPPP de Pearson VUE:**  
**800-513-6910**

*Asunto: Solicitud o cambio de fecha (Espere al menos 8 horas para llamar tras el envío de su solicitud)*

## Cómo rendir el EPPP

Los candidatos pueden rendir el examen en cualquier centro autorizado de Pearson VUE que administre el EPPP, independientemente de la jurisdicción en la que solicitan la licencia.

Los candidatos deberán llegar al centro 30 minutos antes de la cita programada. **Por favor, tenga en cuenta que:** Los candidatos deberán presentar una identificación válida, vigente, con foto, emitida por el gobierno (pasaporte, licencia de conducción, etc.), así como otra forma de identificación impresa con su nombre y donde figure su firma o una foto reciente (p. ej.: tarjeta de crédito, tarjeta de RCP, etc.). **El nombre y apellido de ambos documentos debe coincidir con el nombre que figura en el correo electrónico de Autorización de examen.**

Antes de empezar el EPPP, se les pedirá a los candidatos que lean y acepten la revisión de la *Declaración de Reconocimiento del Candidato*. Tenga en cuenta que la *Declaración de Reconocimiento del Candidato* contiene normas importantes para rendir el EPPP y debe ser leída en su totalidad antes de declarar que ha sido leída.

El EPPP se administra bajo condiciones estandarizadas, de acuerdo con los procedimientos establecidos por Pearson VUE para todos sus centros de pruebas.

- A los candidatos que rindan el EPPP se les conceden:
  - 5 minutos para aceptar los términos de la *Declaración de Reconocimiento del Candidato* (**Si usted no está de acuerdo con los términos dentro del plazo de 5 minutos, el examen será cancelado y no se podrá reiniciar**),
  - 5 minutos para completar el tutorial,
  - 4 horas y 15 minutos para completar el EPPP y
  - 5 minutos al final del examen dedicados a completar una breve encuesta.
- Los candidatos con discapacidades o impedimentos documentados, que deseen rendir el examen bajo condiciones extraordinarias, deben consultar la sección sobre "Adaptaciones especiales" en la página 7.

No hay descansos programados durante el examen. Los candidatos pueden tomar un descanso cuando quieran; sin embargo, el tiempo asignado para el examen continuará corriendo.

Los Pearson Professional Centers están contruidos bajo especificaciones estándar y varían principalmente en cuanto al tamaño. Las estaciones de trabajo, privadas y modulares, proporcionan un amplio espacio de trabajo, sillas confortables e iluminación adecuada. Los supervisores vigilan el proceso del examen a través de una ventana de observación y desde de la sala de examen. Los supervisores se ayudan de espejos parabólicos instalados en las paredes para la observación del proceso de examen. Todas las sesiones de examen se filman en video y se monitorean en audio. Se conservará una imagen digital de todos los candidatos rindiendo el examen.

No se requiere conocimiento de computación para rendir un examen computarizado. Antes de que comience el examen, se presenta una lección introductoria (tutorial) básica que explica el proceso de selección de respuestas y el avance de una pregunta a otra. **Los candidatos tienen 5 minutos para completar el tutorial, y se les recomienda revisarlo cuidadosamente.**

Los candidatos pueden seleccionar sus respuestas mediante el uso del teclado o el mouse. Durante el tutorial, los candidatos aprenderán a desplazarse hacia atrás y hacia adelante en el examen y a revisar las preguntas. Al realizar el tutorial, cada candidato debe asegurarse de entender cómo se revisan las preguntas.

El software del examen contiene una función que permite a los candidatos marcar las preguntas que desean revisar más tarde si el tiempo lo permite. Cualquier pregunta puede ser marcada, independientemente de si se ha dejado en blanco o contestado, y será puntuada aunque todavía esté marcada una vez finalizado el examen.

Se recomienda a los candidatos tomar nota durante el tutorial mediante el uso de pizarras blancas que puede facilitarles el centro de pruebas. No se suministran automáticamente. El personal del centro de pruebas recogerá las pizarras al finalizar el examen. No se permite a los candidatos traer su propio papel de borrador o utensilios para escribir.

**Por favor, tenga en cuenta que:** Puede haber algunas distracciones durante el examen porque:

- Es posible que haya candidatos tomando un examen que exija respuestas narrativas y puede haber ruido de teclado.

*Los precios de las publicaciones y servicios que figuran en el folleto están sujetos a cambio.*

**Línea de atención al candidato al EPPP de la ASPPB:**  
**844-659-4754**

**Asunto: Información general sobre el EPPP, problemas al iniciar sesión para registrarse; solicitud del EPPP**

**Línea de atención al candidato al EPPP de Pearson**  
**VUE: 800-513-6910**

**Asunto: Solicitud o cambio de fecha (Espere al menos 8 horas para llamar tras el envío de su solicitud)**



- Los supervisores estarán entrando y saliendo periódicamente de la sala de examen para observar la actividad, dirigir a otros candidatos hacia sus sillas o responder preguntas.
- Otras distracciones menores podrían incluir ruido ambiental de fuera de la sala de examen.

Si a un candidato le preocupa que este tipo de distracciones afecte su rendimiento en el examen, puede solicitar tapones para los oídos y/o auriculares con cancelación de ruido al llegar al centro de pruebas. Esto **no** requerirá aprobación previa. A los candidatos no se les permite traer sus propios tapones a la sala de examen.

El número total de respuestas correctas determina el puntaje del candidato. Por lo tanto, le conviene contestar todos los ítems aunque no esté seguro de que la respuesta sea correcta. El candidato debe seleccionar la mejor respuesta para cada ítem.

### Si se presenta un problema técnico durante la administración del examen

El candidato que experimente dificultades técnicas (p. ej.: una computadora que no funciona correctamente), durante el examen debe alertar al personal de Pearson VUE inmediatamente. Si el personal de Pearson VUE no puede remediar la situación en menos de 30 minutos o si el problema persiste a pesar de los intentos de solucionarlo, el administrador de la prueba de Pearson VUE presente le asesorará sobre lo que puede hacer.

### La hora de la cita no es necesariamente la hora de inicio del examen

Los candidatos deben tener en cuenta que la hora de su cita no es necesariamente la hora de inicio del examen. Los candidatos deben registrarse antes de tomar el EPPP (presentarse, presentar la identificación apropiada, tomarse una foto facial digital, y escanearse las venas de la palma de la mano). El proceso de registro puede llevar tiempo si muchos candidatos tienen la cita a la misma hora. El personal de Pearson VUE preguntará a los candidatos que tengan que esperar más de 30 minutos a partir de la hora de su cita para comenzar el EPPP si, en lugar de seguir esperando, preferirían cambiarla por otro día siempre y cuando sea dentro de su período de elegibilidad de 90 días. Si el candidato no puede reprogramar la fecha de la prueba dentro de su período de elegibilidad de 90 días porque hay sólo unos pocos días antes de que el plazo se venza y/o no hay citas disponibles, el candidato será instruido por el personal de Pearson VUE sobre los próximos pasos.

### Retroalimentación y comentarios sobre el examen

Los candidatos pueden enviar comentarios sobre el EPPP rellenando una encuesta en la computadora inmediatamente después de terminar el examen. En caso de que el candidato desee proporcionar información o comentarios en una fecha posterior, puede ir a su cuenta en línea y seleccionar "Incident" [Incidencia] en el área de navegación izquierda para suministrar dicha información. La ASPPB revisará todos los comentarios y responderá a los candidatos si es necesario.

*Los precios de las publicaciones y servicios que figuran en el folleto están sujetos a cambio.*

Manual del candidato al EPPP ©Agosto 2015

Asociación de Juntas Estatales y Provinciales de Psicología (ASPPB) – www.asppb.net

**Línea de atención al candidato al EPPP de la ASPPB:**  
**844-659-4754**

*Asunto: Información general sobre el EPPP, problemas al iniciar sesión para registrarse; solicitud del EPPP*

9

**Línea de atención al candidato al EPPP de Pearson VUE:**  
**800-513-6910**

*Asunto: Solicitud o cambio de fecha (Espere al menos 8 horas para llamar tras el envío de su solicitud)*

## La obtención de los resultados del examen

Inmediatamente después de completar el EPPP, los candidatos recibirán una puntuación "no oficial" en el centro de pruebas. Esta es la única notificación que los candidatos recibirán de la ASPPB. Este puntaje se remitirá a la junta de licenciamiento del candidato en un plazo de 10 días. La junta de licenciamiento tiene la autoridad para determinar si ese puntaje cumple con el puntaje de aprobación establecido de acuerdo a las reglas de dicha jurisdicción y para determinar el punto en el que se considera que un individuo ha obtenido formalmente la licencia. El puntaje no cambiará salvo en casos excepcionales, como presunto fraude. Este informe de resultados no puede ser utilizado para transferencias de puntaje. Si un candidato solicita su licencia en múltiples jurisdicciones, el puntaje será enviado únicamente a la jurisdicción que haya autorizado al candidato para el

examen. Los puntajes para solicitudes en otras jurisdicciones deberán tener una Transferencia de Puntaje Oficial (Official Score Transfer) enviada directamente desde la ASPPB. Las Transferencias de puntaje se pueden solicitar en [www.asppb.net](http://www.asppb.net).

Todos los miércoles, las juntas de licenciamiento jurisdiccionales reciben los puntajes de sus solicitantes de licencia que rindieron el EPPP durante la semana anterior (de domingo a sábado).

No se dará información sobre el puntaje de un candidato a través de las líneas de atención de la ASPPB o Pearson VUE

## Puntajes escalonados y puntajes de aprobación

Los puntajes escalonados utilizados por la ASPPB son una conversión aritmética de los puntajes brutos (el número de preguntas que un candidato responde correctamente) en una escala que va desde 200 hasta 800. La conversión de puntajes brutos a puntajes escalonados asegura que los puntajes en las diferentes versiones del examen tienen el mismo significado y que los puntos de aprobación representan el mismo nivel de dificultad.

*Independientemente de la versión del examen, los puntajes escalonados representan los mismos niveles de logro.* Por ejemplo, si bien el puntaje de aprobación recomendado por la ASPPB es de 500 para la práctica independiente y de 450 para la práctica supervisada, puede variar el número de preguntas que deben ser contestadas correctamente para lograr un puntaje de aprobación. Si una versión del EPPP fuera más fácil que la versión en la que se estableció el puntaje de aprobación, se tendrían que responder más preguntas correctamente para obtener un puntaje escalonado de 450 o 500. Si la versión del EPPP fuera más difícil, se tendrían que responder menos preguntas correctamente para aprobar. De esta manera, los candidatos no son premiados injustamente debido a que su examen fue más fácil ni penalizados injustamente debido a que fue más difícil.

Después de equiparar, el puntaje de aprobación

recomendado por la ASPPB de 500 es equivalente al estándar de puntaje de aprobación basado en el criterio establecido en 2011 por la ASPPB en su Procedimiento de Establecimiento de Estándares. El nivel de conocimiento representado por este puntaje fue adoptado por la ASPPB como el estándar mínimo recomendado para la práctica independiente como psicólogo.

Como ya se señaló, los puntajes de aprobación recomendados por la ASPPB están establecidos en 500 para la práctica independiente y en 450 para la práctica supervisada. No obstante, cada junta establece sus propios estándares de aprobación para el respectivo estado, provincia o territorio e informa el resultado a los candidatos. En la actualidad, todas las jurisdicciones aceptan el puntaje de aprobación recomendado por la ASPPB para la práctica independiente pero hay algunas variaciones entre las jurisdicciones con respecto al puntaje de aprobación para la práctica supervisada.

Todos los procedimientos y decisiones relativos a la obtención de la licencia son responsabilidad de cada jurisdicción. Cualquier pregunta acerca de estos procedimientos deberá ser dirigida a la junta estatal o provincial pertinente.

*Los precios de las publicaciones y servicios que figuran en el folleto están sujetos a cambio.*

**Línea de atención al candidato al EPPP de la ASPPB:**  
**844-659-4754**

*Asunto: Información general sobre el EPPP, problemas al iniciar sesión para registrarse; solicitud del EPPP*

**Línea de atención al candidato al EPPP de Pearson**  
**VUE: 800-513-6910**

*Asunto: Solicitud o cambio de fecha (Espere al menos 8 horas para llamar tras el envío de su solicitud)*

## Retroalimentación sobre el examen para los candidatos

Cualquier candidato que obtenga un puntaje por debajo de 500 (el puntaje de aprobación recomendado por la ASPPB para la práctica independiente) recibirá automáticamente información sobre sus resultados en el

centro de pruebas como parte de su informe de puntaje. La información le será proporcionada por área temática en la forma de un gráfico de barras. No se cobrará ninguna tarifa por este informe.

## Cómo volver a rendir el EPPP

Si los puntajes de los candidatos no cumplen con los requerimientos de su jurisdicción para obtener la licencia, será necesario que vuelvan a rendir el EPPP. Los candidatos pueden volver a solicitar rendir el EPPP tan pronto como sean capaces de reprogramarlo *a menos que* haya otros requisitos impuestos por su junta de licenciamiento.

Los requisitos para volverlo a intentar varían de una jurisdicción a otra. En algunas jurisdicciones, la re-autorización es automática y los candidatos pueden intentarlo otra vez tan pronto como paguen las tarifas y programen una cita para el examen. Sin embargo, algunas jurisdicciones tienen reglas relacionadas con nuevos

intentos como períodos de espera o requisitos adicionales. Si no está seguro de si su jurisdicción debe volver a autorizarlo para repetir el examen, por favor, comuníquese con su junta de licenciamiento. Las jurisdicciones varían en la frecuencia con que permiten a los candidatos volver a presentarse al EPPP. **De cualquier manera, los candidatos no podrán presentarse más de cuatro veces en un período de 12 meses.**

Se recomienda que los candidatos esperen aproximadamente 90 días a partir de la fecha de su último examen para tener tiempo suficiente para prepararse y rendir de nuevo el EPPP.

*Los precios de las publicaciones y servicios que figuran en el folleto están sujetos a cambio.*

**Línea de atención al candidato al EPPP de la ASPPB:**  
**844-659-4754**

*Asunto: Información general sobre el EPPP, problemas al iniciar sesión para registrarse; solicitud del EPPP*

**Línea de atención al candidato al EPPP de Pearson**  
**VUE: 800-513-6910**

*Asunto: Solicitud o cambio de fecha (Espere al menos 8 horas para llamar tras el envío de su solicitud)*

## Información adicional

### PARA SABER MÁS SOBRE:

### VAYA A:

- **La solicitud de licencia** > La junta de licenciamiento en la que desea obtener su licencia. Información de contacto de la junta: <http://www.asppb.net/?page=BdContactNewPG>
  - **Requisitos específicos para obtener la licencia**
  - **Requisitos previos para rendir el EPPP** > *Manual de requisitos para obtener la licencia y certificación para psicólogos en los EE.UU. y Canadá* de la ASPPB. Está disponible en la página web de la ASPPB en <http://www.asppb.org/HandbookPublic/before.aspx> Los candidatos deben, sin embargo, ponerse en contacto con su jurisdicción directamente para confirmar los requisitos ya que la información del *manual* puede haber cambiado.
- 
- **Información general sobre el EPPP** > "Contact us" [Contáctenos] - arriba a la derecha en el sitio web de la ASPPB: <https://asppb.site-ym.com/general/?type=CONTACT>
  - **Problemas al iniciar sesión para registrarse para el EPPP**
  - **La solicitud del EPPP** > Herramienta de Incidencias a la izquierda en el portal del examen EPPP de la ASPPB
- 
- **La programación o reprogramación de una cita para el examen** > **Línea de atención al candidato al EPPP de Pearson VUE:**  
**Número de teléfono gratuito:** 800-513-6910  
**Número de teléfono:** 952-905-7369  
**Lun-vie:** 8:00 a.m.-8:00 p.m. EST
- 

## Resumen de las políticas importantes: Acerca del EPPP

La siguiente lista es una síntesis de las políticas y procedimientos referentes a la solicitud y realización del EPPP, los cuales deben ser considerados por los potenciales candidatos. El no leer o no comprender estas políticas del examen puede dar lugar a dificultades innecesarias al programar o al realizar el examen.

1. Cuando los candidatos reciban el primer correo electrónico que les permita el acceso a su cuenta en línea, deben iniciar sesión y verificar la cuenta en un plazo de 3 meses. Esto no significa que el EPPP deba *rendirse* en los 3 meses posteriores al primer correo electrónico, sino más bien, que su cuenta debe ser verificada en ese plazo. Si los candidatos no pueden verificar su cuenta dentro de ese plazo, la autoridad otorgante tendrá que volver a cargar su información.
2. Una vez pagada la tarifa del EPPP, comienza el periodo de 90 días en el que debe rendirse el EPPP. Los candidatos que no prevean estar listos para rendir el EPPP en 90 días no deberían programar su examen hasta que se sientan preparados.
3. Para reprogramar una cita ya establecida para el examen,

los candidatos deberán contactar a Pearson VUE por teléfono o en línea. Fuera del horario del centro de llamadas, las citas pueden ser reprogramadas en línea en <http://pearsonvue.com/asppb/activity/>. La nueva fecha de su cita debe estar dentro del periodo de elegibilidad. Pueden haber cargos aplicables por el cambio de fecha (Ver núm. 4 más abajo).

4. Tarifas por reprogramación de citas:

Si reprograma/cancela con 31 días o más de antelación a la cita: Sin cargo

Si reprograma/cancela con 1 a 30 días de antelación a la cita: \$ 87,50



**Si no se presenta o**

**Perderá todas**

*Los precios de las publicaciones y servicios que figuran en el folleto están sujetos a cambio.*

reprograma/cancela la cita a menos de 24 horas de la cita programada:

(\$ 537,50 para los solicitantes de Puerto Rico que rindan el SEPPP bilingüe español/inglés)

las tarifas:  
\$ 687,50

5. Es importante programar una cita tan pronto como reciba el correo electrónico con la *Autorización de examen*. Cuanto antes lo haga, más probabilidades tendrá de que sea programada en el momento y lugar de su elección.
6. Para ser admitido en el lugar del examen, los candidatos deben presentar una identificación vigente, válida y emitida por el gobierno, con fotografía (pasaporte, permiso de conducir, etc.), así como otro documento de identificación donde figure su nombre y que contenga una firma o foto reciente (tarjeta de crédito, tarjeta de RCP, etc.) El nombre y apellido de ambas formas de identificación debe coincidir con el nombre y apellido que figura en el correo electrónico de la *Autorización de examen* (y el nombre con el que los candidatos se registraron para el EPPP).
7. En el lugar del examen, los candidatos no pueden llevar nada consigo a la sala de examen. No se permite ingresar a la sala de examen con ningún tipo de bebida o refrigerios, papel o herramientas de escritura. Las pizarras, los tapones para los oídos y los auriculares con cancelación de ruido están disponibles en el centro de pruebas para quienes los soliciten.
8. El tiempo total asignado en el centro de pruebas es de 4 horas y 30 minutos:
  - 5 minutos para aceptar los términos de la *Declaración de Reconocimiento del Candidato* (Si no acepta los términos dentro del plazo de 5 minutos, el examen será cancelado y no se podrá reiniciar),
  - 5 minutos para completar el tutorial,
  - 4 horas y 15 minutos para completar el EPPP y
  - 5 minutos al final del examen dedicados a completar una breve encuesta.
9. Cada versión del EPPP incluye 225 ítems, de los cuales 175 se puntúan (operativos) y 50 no se puntúan (pre-prueba). Cada ítem tiene cuatro respuestas posibles, de las cuales solo una es la respuesta correcta. Los candidatos deben marcar la mejor respuesta para cada pregunta.
10. El EPPP en francés sólo está disponible para los solicitantes

de las jurisdicciones en Canadá que legalmente requieren una versión en francés del examen. El EPPP bilingüe español/inglés sólo está disponible para solicitantes en Puerto Rico.

11. No hay descansos programados durante el examen. A los candidatos se les permite tomar descansos no programados cuando quieran pero el tiempo del examen continuará corriendo. Los candidatos pueden utilizar los descansos para ir al baño o para tomar un refrigerio de sus casilleros pero no podrán abandonar el centro de pruebas.
12. Los candidatos pueden guardar refrigerios y agua en sus casilleros del centro de pruebas para consumirlos durante los descansos pero todos estos artículos deben estar desenvueltos y en bolsas de plástico transparentes. El agua debe estar en una botella de plástico transparente sin etiqueta.
13. Las preguntas que estén "marcadas" para la revisión no necesitan "desmarcarse" para contar en la puntuación del examen.
14. El puntaje de un candidato se determinará exclusivamente por el número de respuestas correctas en el examen. Por lo tanto, le conviene contestar todos los ítems aunque no esté seguro de que la respuesta sea correcta.
15. Si un candidato experimenta una dificultad técnica mientras realiza el examen (p. ej. fallas en la computadora), debe alertar de inmediato al personal del centro. Si el personal de Pearson VUE no puede remediar la situación en menos de 30 minutos o si el problema persiste a pesar de los intentos de solucionarlo, el administrador de la prueba de Pearson VUE presente le asesorará sobre lo que debe hacer.
16. Los puntajes no oficiales se comunican a los candidatos inmediatamente después de la finalización del EPPP. Cualquier candidato que reciba un puntaje por debajo de 500, el puntaje de aprobación recomendado para la práctica independiente, también recibirá información sobre el resultado en cada área evaluada por el EPPP.
17. La autoridad otorgante del candidato determinará la aprobación/reprobación y el estado de la licencia. Los puntajes serán informados a las juntas de licenciamiento semanalmente, dentro de los 10 días hábiles siguientes a cualquier fecha de examen.

Los precios de las publicaciones y servicios que figuran en el folleto están sujetos a cambio.

Manual del candidato al EPPP ©Agosto 2015

Asociación de Juntas Estatales y Provinciales de Psicología (ASPPB) – www.asppb.net

13

**Línea de atención al candidato al EPPP de la ASPPB:**  
**844-659-4754**

Asunto: Información general sobre el EPPP, problemas al iniciar sesión para registrarse; solicitud del EPPP

**Línea de atención al candidato al EPPP de Pearson VUE:**  
**800-513-6910**

Asunto: Solicitud o cambio de fecha (Espere al menos 8 horas para llamar tras el envío de su solicitud)

---

## Exámenes de práctica del EPPP

---

La Asociación de Juntas Estatales y Provinciales de Psicología (ASPPB, por sus siglas en inglés) ofrece exámenes de práctica computarizados del Examen de Práctica Profesional en Psicología (EPPP). Hay **solo una** versión del examen de práctica, que se ofrece ya sea en línea (PEPPPO) a través de TesTrac o en un centro de pruebas de Pearson VUE (PEPPP). Puede comprar el examen de práctica varias veces. Sin embargo, será el mismo examen. Los ítems, tanto del PEPPP como del PEPPPO, son ítems retirados del banco de ítems del EPPP que se han preparado con los mismos procedimientos utilizados para seleccionar los ítems para el EPPP. Dado que el examen de práctica está conformado por ítems retirados del EPPP, no se recomienda que el candidato lo utilice para evaluar áreas en las cuales necesita estudiar más. Lo que en realidad permiten estos exámenes es que el candidato realice exámenes similares al EPPP en cuanto a sus especificaciones y, si los toma en uno de los centros de Pearson VUE, se le ofrecen condiciones similares a aquellas en las cuales el candidato realizará el EPPP. Los costos del PEPPP y el PEPPPO se encuentran en el resumen de tarifas en la página 19 de este documento.

### **Programación de un examen de práctica:**

Una vez que la junta de licenciamiento sube la información del candidato al sistema de registro del EPPP, cada candidato recibirá un correo electrónico automático que detalla el proceso de registro. Los candidatos son elegibles para programar un examen de práctica una vez que hayan finalizado el registro.

### **El PEPPP: Examen de práctica del centro de pruebas**

El EPPP de práctica (PEPPP, por sus siglas en inglés) contiene 100 ítems y es administrado por computadora; ofrece a los candidatos la oportunidad de practicar cómo contestar preguntas de examen en condiciones reales, en un centro de examen de Pearson VUE. Los candidatos podrán experimentar la navegación por el examen con el programa de administración de prueba real y recibirán información inmediata sobre sus resultados en la forma de un puntaje escalonado global. El informe de resultados no proporciona ninguna información sobre cuáles fueron sus errores.

### **El PEPPPO: Examen de práctica en línea**

Se encuentra disponible otro examen de práctica de 100 ítems, el EPPP de práctica en línea (PEPPPO, por sus siglas en inglés). Los candidatos tendrán la experiencia de rendir un examen de práctica en el momento y lugar de su elección desde cualquier computadora que pueda conectarse a Internet. Los candidatos recibirán información inmediata sobre sus resultados en la forma de un puntaje escalonado global. El informe de resultados no proporciona ninguna información sobre cuáles fueron sus errores.

Usted podrá ponerle pausa y salir de su explorador Web mientras realiza el PEPPPO y regresar más tarde para finalizar el examen de práctica; sin embargo:

- Debe hacerlo dentro de un período de 48 horas desde el inicio del PEPPPO y
- El tiempo total permitido para realizar el PEPPPO (en todas las sesiones) está limitado a 2 horas.

Advertencia: Solo debe utilizar la opción “Finalizar examen y ver puntajes” una vez que haya finalizado el PEPPPO. Una vez que haya seleccionado esta opción no habrá forma de retornar al examen de práctica.

NOTA: *Tanto el PEPPP como el PEPPPO se ofrecen para efectos exclusivos de práctica. No se garantiza que los resultados en los exámenes de práctica sean un indicador válido de los resultados en ningún examen futuro para obtener la licencia, ni es una garantía de que se aprobará dicho examen. No se aceptará el puntaje de un individuo en un examen de práctica como sustituto a la aprobación de un examen EPPP real. Al realizar estos exámenes de práctica, cada individuo acepta y entiende las limitaciones de uso de estos exámenes.*

---

*Los precios de las publicaciones y servicios que figuran en el folleto están sujetos a cambio.*

---

## El Banco de credenciales de la ASPPB y el Certificado de Cualificación Profesional en Psicología (CPQ por sus siglas en inglés)

---

Un individuo que planea obtener su licencia como psicólogo debería pensar en aprovechar el Bank of Credentials (Banco de Credenciales) de la ASPPB: El Banco es ofrecido por la Association of State and Provincial Psychology Boards (ASPPB), la asociación de juntas de licenciamiento en psicología, de Estados Unidos y Canadá. El Banco de credenciales es un registro electrónico donde se almacenan expedientes académicos, experiencias supervisadas, experiencias laborales, resultados de exámenes, etc., datos que pueden ser reproducidos y transmitidos a cualquier junta de licenciamiento en la que desea obtener la licencia.

La información, que puede ser fácil de conseguir en el presente (al completar los requisitos para su licencia), puede almacenarse y recuperarse años después, quizás mucho tiempo después de su último contacto con sus supervisores de pasantía o supervisores de postdoctorado, o largo tiempo después de que otra información crucial para su licencia esté disponible. Esta documentación archivada puede ser extremadamente útil para mantener su elegibilidad para la licencia después de su licencia inicial.

Los estudiantes de psicología, alumnos en prácticas y aquellos que todavía no hayan obtenido la licencia pueden abrir un registro en el Banco de forma gratuita, para poder así aprovechar este servicio al inicio de su carrera profesional. La tarifa para abrir un registro en el Banco de Credenciales para las personas que no son estudiantes y obtuvieron la licencia hace menos de

cinco años es de \$ 100,00 USD. La tarifa para cualquier solicitante que haya obtenido la licencia hace cinco años o más es de \$ 200,00 USD.

El Banco de Credenciales forma parte de los esfuerzos de la ASPPB para facilitar la movilidad profesional de los psicólogos con doctorado y licencia. Los candidatos a la licencia inicial que abran un registro en el Banco de Credenciales ahora estarán en el camino hacia la adquisición del Certificado de Cualificación Profesional en Psicología de la ASPPB (CPQ), una credencial de movilidad que hace que la obtención de una licencia en otro Estado o provincia participante sea más simple (los solicitantes para el CPQ deben tener un doctorado en Psicología, un registro de práctica profesional de cinco años sin sanción como psicólogo con licencia en una jurisdicción miembro de la ASPPB y cumplir con otros requisitos).

No dude en ponerse en contacto con la ASPPB por teléfono, fax o correo electrónico si tiene preguntas acerca del Banco o el programa de CPQ.

Teléfono: 888 201 6360  
Fax: 678 216 1176  
Correo electrónico: [cpq@asppb.org](mailto:cpq@asppb.org)

Encontrará más información sobre el Banco de Credenciales, CPQ, u otros programas y servicios de la ASPPB, incluyendo el Examen de Práctica Profesional en Psicología (EPPP), en <http://www.asppb.net>.

---

*Los precios de las publicaciones y servicios que figuran en el folleto están sujetos a cambio.*

Manual del candidato al EPPP ©Agosto 2015

Asociación de Juntas Estatales y Provinciales de Psicología (ASPPB) – [www.asppb.net](http://www.asppb.net)

15

**Línea de atención al candidato al EPPP de la ASPPB:**  
**844-659-4754**

*Asunto: Información general sobre el EPPP, problemas al iniciar sesión para registrarse; solicitud del EPPP*

**Línea de atención al candidato al EPPP de Pearson VUE:**  
**800-513-6910**

*Asunto: Solicitud o cambio de fecha (Espere al menos 8 horas para llamar tras el envío de su solicitud)*

---

## Cómo transferir los puntajes del examen: Servicio de Transferencia de Puntajes del EPPP de la ASPPB

---

El Servicio de Transferencia de Puntajes de la ASPPB mantiene un registro permanente de los puntajes del EPPP y, mediante la solicitud de un candidato, el servicio informará el puntaje del candidato a la junta de otro estado o provincia en la cual el candidato desee obtener su licencia o certificación. El informe de puntajes del EPPP también incluye una revisión del Sistema de Datos de Sanciones de la ASPPB, para determinar si a la licencia del candidato le ha sido impuesta alguna sanción informada por una junta de licenciamiento de psicología.

Los puntajes del EPPP se registran de forma automática en el Servicio de Transferencia de Puntajes del EPPP de la ASPPB. La tarifa de examen del candidato incluye el envío de un informe de sus puntajes a la junta de licenciamiento ante la cual el candidato solicita su licencia inicial.

### ¿Cómo solicito una transferencia de mis puntajes del EPPP?

**¡Ahora puede solicitar la transferencia de sus puntajes del EPPP en línea!**

Para obtener más información acerca de la transferencia de puntajes del EPPP, incluyendo tarifas y servicio expedito, visite

<http://www.asppb.net/?page=ScoreTransfer>.

Si no desea procesar su transferencia de puntajes en línea, por favor, [envíenos un correo electrónico](#) para obtener una versión en PDF del formulario de solicitud.

---

*Los precios de las publicaciones y servicios que figuran en el folleto están sujetos a cambio.*

Manual del candidato al EPPP © Abril 2015

Asociación de Juntas Estatales y Provinciales de Psicología (ASPPB) – [www.asppb.net](http://www.asppb.net)

16

**Línea de atención al candidato al EPPP de la ASPPB:**

**844-659-4754**

*Asunto: Información general sobre el EPPP, problemas al iniciar sesión para registrarse; solicitud del EPPP*

**Línea de atención al candidato al EPPP de Pearson VUE:**

**800-513-6910**

*Asunto: Solicitud o cambio de fecha (Espere al menos 8 horas para llamar tras el envío de su solicitud)*



## Resumen de tarifas del EPPP

Tarifa	Notas		Importe <i>Todos los importes están en USD</i>
<b>Tarifas de solicitud de la licencia</b>	No relacionadas con las tarifas del EPPP	Establecidas por la autoridad que otorga licencias	Pregunte a la autoridad otorgante
<b>Tarifa de solicitud del EPPP</b>	Debe pagarse a Pearson VUE una vez que los candidatos programen sus citas en línea para rendir el EPPP	Tarifa básica de <u>examen</u>	\$ 600,00
<b>Tarifa de solicitud del SEPPP (Solo Puerto Rico)</b>	Debe pagarse a Pearson VUE una vez que los candidatos programen sus citas en línea para rendir el EPPP	Tarifa básica de <u>examen</u>	\$ 450,00
<b>Tarifa de la cita en el centro de pruebas</b>	Debe pagarse a Pearson VUE una vez que los candidatos programen sus citas en línea para rendir el EPPP (Esta es la tarifa de la cita en el centro de pruebas)	EPPP en Estados Unidos, Canadá y Puerto Rico:	\$ 87,50
<b>Tarifa de reprogramación en el centro de pruebas</b>	Implementado por y pagadera a Pearson VUE <ul style="list-style-type: none"> <li>Se aplica por las molestias que causa a otros candidatos los frecuentes cambios de fecha de un candidato.</li> </ul>	<ul style="list-style-type: none"> <li>Si reprograma/cancela con 31 o más días de antelación a la cita programada</li> </ul>	\$ 0
		<ul style="list-style-type: none"> <li>Si reprograma/cancela con más de 24 horas y menos de 31 días de antelación a la cita programada</li> </ul>	\$ 87,50
		<ul style="list-style-type: none"> <li>Si no se presenta o reprograma/cancela a menos de 24 horas de la cita programada:</li> </ul>	<b>\$ 687,50</b> <b>Perderá todas las tarifas, incluyendo la tarifa del EPPP</b>

*Los precios de las publicaciones y servicios que figuran en el folleto están sujetos a cambio.*

**Línea de atención al candidato al EPPP de la ASPPB:**

**844-659-4754**

*Asunto: Información general sobre el EPPP, problemas al iniciar sesión para registrarse; solicitud del EPPP*

**Línea de atención al candidato al EPPP de Pearson VUE:**

**800-513-6910**

*Asunto: Solicitud o cambio de fecha (Espere al menos 8 horas para llamar tras el envío de su solicitud)*

## Exámenes de práctica de la ASPPB:

En línea	Examen de Práctica en línea para el Examen para la Práctica Profesional en Psicología (PEPPO, por sus siglas en inglés) Deberá pagarse a TesTrac		\$ 55,00 (Por intento)
En un Centro Profesional Pearson	Examen de Práctica para el Examen para la Práctica Profesional en Psicología (PEPPP, por sus siglas en inglés) Incluye la tarifa de la cita en el sitio del examen		\$ 115,00 (Por intento)
Tarifas de reprogramación de exámenes de práctica: Aplicable al PEPPP en los centros de pruebas de Pearson VUE	Se aplica por las molestias que causa a otros candidatos los frecuentes cambios de fecha de un candidato:	Si reprograma/cancela con 31 o más días de antelación a la cita programada	\$ 0
		Si reprograma/cancela con más de 24 horas y menos de 31 días de antelación a la cita programada	\$ 87,50
		Si no se presenta o reprograma/cancela a menos de 24 horas de la cita programada:	<b>Perderá todas las tarifas: \$ 115</b>



*Los precios de las publicaciones y servicios que figuran en el folleto están sujetos a cambio.*

**Línea de atención al candidato al EPPP de la ASPPB:**

**844-659-4754**

*Asunto: Información general sobre el EPPP, problemas al iniciar sesión para registrarse; solicitud del EPPP*

**Línea de atención al candidato al EPPP de Pearson VUE:**

**800-513-6910**

*Asunto: Solicitud o cambio de fecha (Espere al menos 8 horas para llamar tras el envío de su solicitud)*

## Apéndice A

### Especificaciones del examen / Resumen de las áreas de contenido del EPPP / Roles de los psicólogos

Cada versión en inglés y cada versión bilingüe español/inglés del EPPP contienen 225 ítems, de los cuales se califican 175 ítems y 50 corresponden a ítems de prueba. (Los ítems de prueba no cuentan hacia el puntaje final del candidato). Cada versión bilingüe francés/inglés del EPPP contiene 175 ítems, y todos se califican. No hay ítems de preprueba en el EPPP bilingüe francés/inglés. Cada ítem tiene cuatro respuestas posibles, una de las cuales es la respuesta correcta.

Las áreas de contenido del EPPP que se describen a continuación están basadas en el Análisis de la práctica profesional enfocado en la validación y evaluación de competencias, un estudio de 24 meses que finalizó en 2010. Dicho estudio refleja la base de conocimiento que se requiere para las diversas responsabilidades que deben asumir los psicólogos en su práctica profesional. Este esquema de contenidos es utilizado para las administraciones actuales del EPPP.

**Dominio 1 - Bases biológicas de la conducta (12%)** — conocimiento de (a) las bases biológicas y neurales de la conducta, (b) psicofarmacología, y (c) metodologías que apoyan este cuerpo de conocimiento

KN1 0101 Correlatos y determinantes de las bases biológicas y neurales de la conducta (por ejemplo, neuroanatomía, neurofisiología, neuroendocrinología), relativas a la percepción, cognición, personalidad, estado de ánimo y afecto en los estados normales o de trastorno agudo o crónico (por ejemplo, dolor, accidente cerebrovascular, lesión focal, lesión cerebral traumática, estados metabólicos tóxicos), y/o en la enfermedad aguda o crónica (por ejemplo, diabetes, trastornos del estado de ánimo, trastornos psicóticos de amplio espectro, demencias)

KN2 0102 Clasificación farmacológica de los agentes terapéuticos así como de las drogas de las que se puede abusar (por ejemplo, ansiolíticos, antidepresivos, antipsicóticos, estabilizadores del estado de ánimo, agentes potenciadores de la cognición, opiáceos, psicoestimulantes); la farmacocinética (administración, distribución, metabolismo, eliminación) y la farmacodinamia, en tanto se relacionan con los efectos deseados y no deseados, agudos y crónicos, de los medicamentos terapéuticos, de las drogas de las que se abusa, y las interacciones comunes con otros medicamentos, alimentos y remedios herbales o alternativos

KN3 0103 Resultados de los ensayos multicéntricos y guías para el tratamiento farmacológico, somático o combinado, de los trastornos psicológicos y neuropsicológicos

KN4 0104 Genética conductual, transmisión y expresión de la información genética y su modificación (por ejemplo, las interacciones genes-ambiente) y el rol de esta información en el entendimiento de las enfermedades y trastornos (por ejemplo, los trastornos de abuso de sustancias, los trastornos neurodegenerativos y los trastornos generalizados del desarrollo), con consideración de las comorbilidades y diferencias poblacionales en la información genética

KN5 0105 La interacción entre factores del desarrollo, de género, culturales, étnicos, ambientales y experienciales, y las bases biológicas y neurales de la conducta

KN6 0106 Aplicaciones de los métodos de imágenes cerebrales que describen estructura y función, los métodos electrofisiológicos, las técnicas de monitoreo de medicamentos terapéuticos y las metodologías de sondeo genético, así como la evidencia sobre su efectividad

**Dominio 2 - Bases cognitivas-afectivas de la conducta (13%)** - conocimiento de (a) cognición, (b) teorías y bases empíricas del aprendizaje, la memoria, la motivación, el afecto, la emoción y la función ejecutiva, y (c) factores que

*Los precios de las publicaciones y servicios que figuran en el folleto están sujetos a cambio.*

Manual del candidato al EPPP ©Agosto 2015

Asociación de Juntas Estatales y Provinciales de Psicología (ASPPB) – www.asppb.net

19

**Línea de atención al candidato al EPPP de la ASPPB:**

**844-659-4754**

*Asunto: Información general sobre el EPPP, problemas al iniciar sesión para registrarse; solicitud del EPPP*

**Línea de atención al candidato al EPPP de Pearson VUE:**

**800-513-6910**

*Asunto: Solicitud o cambio de fecha (Espere al menos 8 horas para llamar tras el envío de su solicitud)*

influyen en el desempeño cognitivo y/o la experiencia emocional, así como su interacción

KN7 0207 Elementos de la cognición, incluyendo la sensación y percepción, atención, aprendizaje (teoría del aprendizaje en adultos y otros modelos contemporáneos), memoria, lenguaje (recepción y expresión), inteligencia, procesamiento de la información, resolución de problemas, función ejecutiva

KN8 0208 Principales teorías de la inteligencia basadas en la investigación y modelos de inteligencia, y sus aplicaciones

KN9 0209 Principales teorías del aprendizaje basadas en la investigación, modelos y principios del aprendizaje, y sus aplicaciones (por ejemplo, refuerzo contingente, intervenciones, terapia cognitiva-conductual, estrategias de entrenamiento, estrategias para el desempeño en los deportes)

KN10 0210 Principales teorías de la memoria basadas en la investigación (por ejemplo, sistemas múltiples de memoria, teoría de la expectativa, teoría constructivista, niveles de procesamiento), y su aplicación (por ejemplo, el uso de la mnemotécnica, la

neurorehabilitación luego de una lesión o en estados de enfermedad)

KN11 0211 Principales teorías basadas en la investigación y modelos de motivación y emoción (por ejemplo, enfoques de necesidad/valor, evaluación cognitiva, teorías contemporáneas de la emoción), y sus aplicaciones (por ejemplo, autorregulación, motivación para el trabajo, manejo de la ira, entrenamiento en habilidades sociales, desempeño en los deportes)

KN12 0212 Interrelaciones entre las cogniciones/creencias, la conducta, el afecto, el temperamento y el estado de ánimo (por ejemplo, el funcionamiento saludable, la ansiedad de desempeño, potenciadores de desempeño, la satisfacción laboral, el estrés y la depresión)

KN13 0213 Influencia de los factores psicosociales (por ejemplo, el desarrollo a lo largo del ciclo vital, el género, las características de diversidad) sobre las creencias/cogniciones y conductas

**dominio 3 - Bases Sociales y culturales de la conducta (12%)** - conocimiento de (a) los procesos y dinámicas interpersonales, intrapersonales, entre grupos e intragrupo, (b) teorías de la personalidad y (c) temas relacionados con la diversidad

KN14 0314 Cognición y percepción social (por ejemplo, teorías de la categorización y atribución, percepción de personas, desarrollo de estereotipos, prejuicios)

KN15 0315 Interacción social (por ejemplo, relaciones interpersonales, atracción, agresión, altruismo, justicia organizacional, comunicación verbal y no verbal, comunicación a través de Internet)

KN16 0316 Dinámicas de grupo/equipo y estructuras organizacionales (por ejemplo, sistemas escolares, familiares y laborales, satisfacción laboral, funcionamiento en equipo, conformismo, persuasión) y las influencias sociales en el funcionamiento individual

KN17 0317 Psicología ambiental/ecológica (por ejemplo, ajuste persona-ambiente, desarrollo de

empleos, contextos urbanos – rurales) y el impacto sobre los humanos de eventos ambientales y societales (por ejemplo, desastres naturales, conflicto armado, pérdida de empleo y desempleo)

KN18 0318 Perspectivas evolutivas sobre la conducta social (por ejemplo, selección de pareja, empatía)

KN19 0319 Principales teorías de la personalidad basadas en la investigación (por ejemplo, psicodinámica, humanística/existencial, cognitiva, conductista, teoría del rasgo, interpersonal)

KN20 0320 Temas sociocontextuales (por ejemplo, privilegios/opresión, comparaciones entre culturas, diferencias políticas, conciencia internacional y global, religión y espiritualidad)

KN21 0321 Impacto de la raza/etnicidad en el

*Los precios de las publicaciones y servicios que figuran en el folleto están sujetos a cambio.*

Manual del candidato al EPPP ©Agosto 2015

Asociación de Juntas Estatales y Provinciales de Psicología (ASPPB) – www.asppb.net

20

**Línea de atención al candidato al EPPP de la ASPPB:**

**844-659-4754**

**Asunto: Información general sobre el EPPP, problemas al iniciar sesión para registrarse; solicitud del EPPP**

**Línea de atención al candidato al EPPP de Pearson VUE:**

**800-513-6910**

**Asunto: Solicitud o cambio de fecha (Espere al menos 8 horas para llamar tras el envío de su solicitud)**

desarrollo psicosocial, político y económico de los individuos, familias, grupos, organizaciones y comunidades (por ejemplo, teorías de la identidad racial/étnica, efectos de la cultura en la motivación y la comunicación)

KN22 0322 Causas, manifestaciones y efectos de la opresión (por ejemplo, racismo, sexismo, heterosexismo, conflictos étnicos, colonización, clasismo, persecución política)

KN23 0323 Orientación e identidad sexual (por ejemplo, desarrollo de la identidad sexual, manejo de la identidad laboral, perspectivas de la heterosexualidad, homosexualidad masculina y femenina y bisexualidad, crianza y constelaciones familiares)

KN24 0324 Psicología del género (por ejemplo, transgénero en hombres y mujeres, desarrollo de la identidad de género)

KN25 0325 Discapacidad y rehabilitación (por ejemplo, impacto psicológico de la discapacidad en individuos y familias, modelos conceptuales y supuestos sobre la discapacidad, incorporación o inclusión de personas con discapacidades en el lugar de trabajo)

KN26 0326 La aculturación de poblaciones inmigrantes, refugiadas y en la búsqueda de asilo político (por ejemplo, etapas de los modelos de aculturación, trauma, salud mental)

KN27 0327 Patrones de comunicación mediados por la cultura

**Dominio 4 - Crecimiento y desarrollo a lo largo del ciclo de vida (12%)** - conocimiento de (a) el desarrollo a lo largo del ciclo de vida, (b) patrones atípicos del desarrollo y (c) los factores protectores y de riesgo que influyen en las trayectorias de desarrollo del individuo

KN28 0428 Crecimiento y desarrollo normal (biológico, físico, del funcionamiento sexual, cognitivo, perceptivo, social, de la personalidad, moral/espiritual, emocional, profesional y cuestiones relacionadas al final de la vida) a lo largo del ciclo de vida

KN29 0429 Influencia de las interacciones individuo-ambiente en el desarrollo, en el transcurso del tiempo (por ejemplo, las relaciones entre el individuo y el ambiente social, académico y laboral)

KN30 0430 Principales teorías del desarrollo basadas en la investigación

KN31 0431 Influencia de la cultura en el desarrollo (por ejemplo, moderación cultural de las interacciones individuo-ambiente, aculturación y desarrollo)

KN32 0432 Desarrollo y funcionamiento familiar y su impacto en el individuo a lo largo del ciclo de vida

KN33 0433 Configuración familiar (por ejemplo,

familias monoparentales, reconstituidas, extendida, homosexuales) y su efecto en el desarrollo de niños y adolescentes

KN34 0434 Cambios normativos y no normativos de los eventos de la vida (por ejemplo, lesión, trauma, enfermedad, pérdida interpersonal, nacimiento de un niño, jubilación) que pueden influir en el curso normal del desarrollo

KN35 0435 Factores sistémicos que predicen un curso problemático del desarrollo (por ejemplo, deficiencias nutricionales, cuidado prenatal deficiente, atención de salud deficiente, falta de apoyo social, pobreza, exposición a la violencia y abuso/victimización)

KN36 0436 Trastornos/enfermedades (por ejemplo, cognitivas, genéticas, psicológicas) que impactan el curso esperado del desarrollo a lo largo del ciclo de vida

**Dominio 5 – Evaluación y diagnóstico (14%)** – conocimiento de (a) psicometría, (b) modelos e instrumentos de evaluación, (c) métodos de evaluación del estado inicial y del cambio para individuos, parejas, familias, grupos y

*Los precios de las publicaciones y servicios que figuran en el folleto están sujetos a cambio.*

Manual del candidato al EPPP ©Agosto 2015

Asociación de Juntas Estatales y Provinciales de Psicología (ASPPB) – www.asppb.net

21

**Línea de atención al candidato al EPPP de la ASPPB:**

**844-659-4754**

*Asunto: Información general sobre el EPPP, problemas al iniciar sesión para registrarse; solicitud del EPPP*

**Línea de atención al candidato al EPPP de Pearson VUE:**

**800-513-6910**

*Asunto: Solicitud o cambio de fecha (Espere al menos 8 horas para llamar tras el envío de su solicitud)*

organizaciones/sistemas, y (d) sistemas de clasificación diagnóstica y sus limitaciones

KN37 0537 Teoría psicométrica (por ejemplo, teoría clásica de la prueba, teoría de la respuesta al ítem), teoría de la generalizabilidad, características de ítems y pruebas y conceptos relacionados (por ejemplo, construcción de pruebas y procedimientos de estandarización, confiabilidad y validez, sensibilidad y especificidad, análisis de la imparcialidad o sesgo de las pruebas, características de las pruebas e ítems)

KN38 0538 Modelos y teorías de evaluación (por ejemplo, psicométricas, conductuales, ecológicas, neuropsicológicas)

KN39 0539 Métodos de evaluación (por ejemplo, administración estandarizada, centros de evaluación, autoreporte, reportes de otros, psicofisiológico, muestra de trabajo, observación directa, entrevista estructurada y semiestructurada)

KN40 0540 Pruebas para la medición de características y conductas individuales (por ejemplo, sociales, relacionales, emocionales y de funcionamiento conductual; de funcionamiento cognitivo y neuropsicológico; de habilidades, aptitudes y logros; de personalidad; interés vocacional; de conductas de salud; evaluación de la validez del síntoma, aptitud legal, responsabilidad penal, riesgo de violencia futura, riesgo de suicidio) y la adaptación de estas pruebas para su uso con poblaciones diversas

KN41 0541 Temas relativos al diagnóstico diferencial e integración de la información no psicológica (por ejemplo, evaluaciones médicas, historia educativa, genómica) a la evaluación psicológica

KN42 0542 Instrumentos y métodos para la medición de características y desempeño en los trabajos, organizaciones y sistemas de cuidado, y en las instituciones educativas y demás instituciones sociales (por ejemplo, evaluación del desempeño, desarrollo de habilidades académicas, análisis de empleos, evaluación laboral, evaluación de necesidades, análisis funcional de la conducta) y para la medición de

influencias ambientales/ecológicas sobre individuos, grupos u organizaciones

KN43 0543 Criterios para la selección y adaptación de métodos de evaluación (por ejemplo, adecuación cultural, adaptación transcultural, acomodación lingüística, relación costo-beneficio, validez incremental, relevancia al motivo de la derivación, conocimiento de las limitaciones de la evaluación basado en la evidencia)

KN44 0544 Sistemas de clasificación (por ejemplo, DSM, CIF, CIE) y sus fundamentos y limitaciones subyacentes para evaluar el funcionamiento de un cliente; enfoques de diagnóstico dimensionales vs. categóricos

KN45 0545 Factores que influyen en la interpretación de los datos y en la toma de decisiones (por ejemplo, tasas base, diferencias grupales, sesgos y diferencias culturales, heurística, bases de evidencia)

KN46 0546 Epidemiología de los trastornos de la conducta, tasas base de los trastornos en poblaciones clínicas y demográficas; comorbilidad de la enfermedad mental con el abuso de sustancias; comorbilidad de los trastornos de la conducta con los trastornos médicos; tasas de comorbilidad, rangos de edad afectados

KN47 0547 Métodos para la medición del cambio individual, en parejas, familiar, grupal y organizacional debido a los esfuerzos de intervención o prevención (por ejemplo, monitoreo continuo, análisis conductual, evaluación previa, posterior y de seguimiento, detección de recaídas, adherencia al tratamiento, evaluación comparativa organizacional, respuesta a la intervención)

KN48 0548 Uso de computadoras, Internet y otras tecnologías similares en la implementación de pruebas, encuestas y otras formas de evaluación y diagnóstico; validez, relación costo-efectividad, aceptación por parte del consumidor, privacidad y confidencialidad

**Dominio 6 – Tratamiento, intervención, prevención y supervisión (14%)** – conocimiento de (a) intervenciones individuales, de pareja, familiares, grupales o comunitarias para problemas/trastornos específicos en poblaciones

*Los precios de las publicaciones y servicios que figuran en el folleto están sujetos a cambio.*

Manual del candidato al EPPP ©Agosto 2015

Asociación de Juntas Estatales y Provinciales de Psicología (ASPPB) – www.asppb.net

22

**Línea de atención al candidato al EPPP de la ASPPB:**  
**844-659-4754**

*Asunto: Información general sobre el EPPP, problemas al iniciar sesión para registrarse; solicitud del EPPP*

**Línea de atención al candidato al EPPP de Pearson VUE:**  
**800-513-6910**

*Asunto: Solicitud o cambio de fecha (Espere al menos 8 horas para llamar tras el envío de su solicitud)*

diversas, (b) teorías de la prevención e intervención, (c) las mejores prácticas y pautas de práctica, (d) modelos de consulta y supervisión, y (e) evidencia que apoya la eficacia y efectividad de las intervenciones

KN49 0649 Toma de decisiones en cuanto a tratamiento basada en los mejores datos disponibles (por ejemplo, ajuste del tratamiento al diagnóstico o evaluación, ajuste entre el cliente/paciente y las características del terapeuta, costo y beneficio, disposición para el cambio)

KN50 0650 Teorías y modelos contemporáneos de tratamiento/intervención y su base de evidencia

KN51 0651 Técnicas de tratamiento/intervención y la evidencia de su eficacia y efectividad comparativa para trastornos específicos y problemas de funcionalidad

KN52 0652 Adaptación de técnicas para la prevención e intervención con poblaciones especiales (por ejemplo, lingüística y minorías culturales, refugiados, prisioneros, sobrevivientes de lesiones catastróficas)

KN53 0653 Intervenciones para promover el crecimiento y desempeño de los individuos, parejas, familias, grupos, sistemas y organizaciones (por ejemplo, mejora del desempeño atlético, habilidades de resolución de conflictos, desempeño profesional, coaching, desarrollo y cambio organizacional, capacitación y desarrollo, efectos del trabajo/ exceso de trabajo, intervenciones en la gestión del recurso

humano)

KN54 0654 Modelos y procesos de consulta con individuos, parejas, familias, grupos, organizaciones y comunidades

KN55 0655 Orientación profesional

KN56 0656 Intervenciones coadyuvantes (por ejemplo, grupos de apoyo, auto-ayuda individual, sistemas de apoyo a grupos indígenas, espiritualidad)

KN57 0657 Evaluación, intervención, investigación y documentación psicológica asistida por tecnologías

KN58 0658 Sistemas, estructuras y economía de la atención de la salud, y la forma en la que estas impactan la elección de una intervención (por ejemplo, fuentes de financiación y tendencias, consideraciones sobre costo/beneficio, compensación del costo médico, asignación de recursos para la atención de la salud)

KN59 0659 Promoción de la salud, reducción de riesgos, capacidad de recuperación, y actividades y métodos para el bienestar

KN60 0660 Teorías y modelos contemporáneos de supervisión y su base de evidencia

**Dominio 7 – Métodos de investigación y estadística (8%)** – conocimiento de (a) diseño, metodología y evaluación de programas en la investigación, (b) selección y validación de instrumentos, (c) modelos, supuestos y procedimientos estadísticos, y (d) métodos de divulgación

KN61 0761 Muestreo y recolección de datos (por ejemplo, reclutamiento, asociaciones con la comunidad, selección y calibración de instrumentos, diseño de cuestionarios, recolección proximal-distal de datos, el rol de la cultura y otras variables de diferencia individual en la elección del método)

KN62 0762 Diseño de estudios de caso, estudios correlacionales, cuasiexperimentales y experimentales (por ejemplo, generación de hipótesis, ensayos controlados aleatorizados; diseños cruzados, ensayos de eficacia y efectividad)

KN63 0763 Métodos analíticos: cualitativos (por

ejemplo, temáticos, fenomenológicos), estadística descriptiva e inferencial (por ejemplo, teoría de la probabilidad, estadística paramétrica, meta análisis, análisis factorial exploratorio y confirmatorio, estadística no paramétrica, modelamiento causal)

KN64 0764 Interpretación estadística (por ejemplo, poder, magnitud del efecto, causación vs. asociación, sensibilidad y especificidad, generalizabilidad, significación clínica vs. estadística)

KN65 0765 Lectura crítica y aplicación de los hallazgos de investigación (por ejemplo, adecuación del diseño y las estadísticas, limitaciones a la

*Los precios de las publicaciones y servicios que figuran en el folleto están sujetos a cambio.*

Manual del candidato al EPPP ©Agosto 2015

Asociación de Juntas Estatales y Provinciales de Psicología (ASPPB) – www.asppb.net

**Línea de atención al candidato al EPPP de la ASPPB:**  
**844-659-4754**

*Asunto: Información general sobre el EPPP, problemas al iniciar sesión para registrarse; solicitud del EPPP*

**Línea de atención al candidato al EPPP de Pearson VUE:**  
**800-513-6910**

*Asunto: Solicitud o cambio de fecha (Espere al menos 8 horas para llamar tras el envío de su solicitud)*

generalización, amenazas a la validez interna y externa, fallas en el diseño, nivel de evidencia)

KN66 0766 Estrategias y técnicas de evaluación (por ejemplo, evaluación de necesidades, evaluación de proceso/implementación, programa de evaluación formativa y sumativa, evaluación de resultados, análisis de costo-beneficio)

KN67 0767 Consideraciones subyacentes a la

participación e intervención de la comunidad en la investigación, en especial en las comunidades subrepresentadas (por ejemplo, el uso de consejos asesores comunitarios, participación de la comunidad y planeamiento de la investigación)

KN68 0768 Divulgación y presentación de los resultados de la investigación (por ejemplo, estándares de publicación)

**Dominio 8 – Temas éticos/legales/profesionales (15%)** – conocimiento de (a) códigos de ética, (b) estándares profesionales para la práctica, (c) mandatos y restricciones legales, (d) pautas para la toma de decisiones éticas, y (e) capacitación y supervisión profesional

KN69 0869 Principios/códigos éticos de los psicólogos (APA, CPA) y códigos de comportamiento (por ejemplo, de la ASPPB)

KN70 0870 Estándares profesionales para la práctica en psicología (por ejemplo, estándares para los prestadores de servicios psicológicos, estándares para las pruebas educativas y psicológicas)

KN71 0871 Leyes/estatutos federales, estatales y provinciales y/o decisiones judiciales que afectan la práctica profesional en psicología

KN72 0872 Posibles dilemas éticos (por ejemplo, gestión de la práctica, supervisión, relaciones múltiples, orientación psicológica a grupos y familias) y asuntos éticos relacionados a áreas específicas de la práctica profesional (por ejemplo, asuntos forenses, cumplimiento de la ley, psicofarmacología, manejo de terceros a cargo del pago)

KN73 0873 Modelos de proceso de toma de decisiones éticas

KN74 0874 Modelos y enfoques para el desarrollo

profesional (por ejemplo, métodos para desarrollar, actualizar y mejorar el conocimiento en dominios y especialidades, consulta y supervisión entre colegas, adecuación de las credenciales)

KN75 0875 Consideración de las implicaciones sociales, legales, éticas y en cuanto a políticas, de los temas actuales y emergentes (por ejemplo, neuroética, el uso de la tecnología en la práctica profesional, genética, temas relacionados con el final de la vida)

KN76 0876 Derechos de los pacientes/clientes (por ejemplo, asentimiento y consentimiento informado, derecho a rehusarse al tratamiento en ambientes no restrictivos, privacidad, comunicación privilegiada)

KN77 0877 Cuestiones éticas en la conducción de una investigación (por ejemplo, protección de los participantes humanos, uso secundario de los datos, conflictos de interés)

KN78 0878 Cuestiones éticas en la supervisión (por ejemplo, relaciones múltiples, bienestar del cliente, disponibilidad hacia el supervisado)

*Los precios de las publicaciones y servicios que figuran en el folleto están sujetos a cambio.*

Manual del candidato al EPPP ©Agosto 2015

Asociación de Juntas Estatales y Provinciales de Psicología (ASPPB) – www.asppb.net

**Línea de atención al candidato al EPPP de la ASPPB:**

**844-659-4754**

*Asunto: Información general sobre el EPPP, problemas al iniciar sesión para registrarse; solicitud del EPPP*

**Línea de atención al candidato al EPPP de Pearson VUE:**

**800-513-6910**

*Asunto: Solicitud o cambio de fecha (Espere al menos 8 horas para llamar tras el envío de su solicitud)*



## Apéndice B

### Preguntas de muestra del EPPP

1. El ingrediente central del tratamiento más efectivo para la agorafobia es:
  - a) La relajación muscular profunda.
  - b) La exposición prolongada en vivo.
  - c) El moldeamiento de la conducta deseada con la implementación de un sistema de recompensas.
  - d) La exposición por medio de la fantasía.
  
2. Se administra una prueba de ajuste a 100 participantes y los que obtienen puntajes dentro del 10% inferior son seleccionados para recibir una terapia intensiva. Una vez concluida la terapia, se vuelve a administrar la prueba y se observa una mejora en los puntajes. Esta mejora en el desempeño en la prueba probablemente sea de esperar aun sin terapia porque:
  - a) Ha habido un lapso de tiempo entre la primera y la segunda administración de la prueba.
  - b) Esta clase de pruebas es notablemente poco confiable, en particular cuando se basa en muestras pequeñas.
  - c) Es de esperar una regresión de los puntajes hacia la media, como fenómeno puramente de azar.
  - d) El rango para el cual se diseñó la prueba se ha restringido por el método de muestreo.
  
3. ¿Cuál de las siguientes características descriptivas de una distribución de puntajes en una prueba psicológica no se ve afectada por la suma de una constante de 10 a cada puntaje?
  - a) La desviación estándar.
  - b) La media geométrica.
  - c) La media aritmética.
  - d) La mediana.
  
4. Un psicólogo se une a la planta de un centro comunitario de salud mental. Un colega psicólogo, también miembro de la APA, aparece en los folletos del centro como poseedor de un doctorado. El psicólogo recientemente contratado sabe que este psicólogo no posee un doctorado. Con el fin de actuar consistentemente con los códigos de ética de la Asociación Estadounidense de Psicología y la Asociación Canadiense de Psicología, el psicólogo recientemente contratado debería:
  - a) Discutir la situación con el otro psicólogo e indicarle que no es ético asumir credenciales no obtenidas.
  - b) Decirle al psicólogo que obtenga su título.
  - c) Reportar la situación al comité de ética de la asociación psicológica local.
  - d) Informar al periódico local acerca de esta falsificación.

RESPUESTAS: 1-b; 2-c; 3-a; 4-a

---

*Los precios de las publicaciones y servicios que figuran en el folleto están sujetos a cambio.*

Manual del candidato al EPPP ©Agosto 2015

Asociación de Juntas Estatales y Provinciales de Psicología (ASPPB) – www.asppb.net

25

**Línea de atención al candidato al EPPP de la ASPPB:**  
**844-659-4754**

*Asunto: Información general sobre el EPPP, problemas al iniciar sesión para registrarse; solicitud del EPPP*

**Línea de atención al candidato al EPPP de Pearson VUE:**  
**800-513-6910**

*Asunto: Solicitud o cambio de fecha (Espere al menos 8 horas para llamar tras el envío de su solicitud)*

## Apéndice C

### Declaración de Reconocimiento del Candidato

**Se les recuerda a los candidatos que tienen la obligación legal y ética de no divulgar el contenido del EPPP.**

La siguiente Declaración de aceptación del candidato se presenta en una de las pantallas, como parte del proceso de aplicación en línea. Se les exige a los candidatos reconocer su comprensión de la declaración con el fin de completar el proceso de aplicación. El mismo texto aparece también en la pantalla de la computadora en los centros de prueba, antes de comenzar el examen y, al proceder con el examen, cada candidato reconoce haber comprendido su significado.

**“Al tomar este examen, por este medio declaro que he leído y comprendo lo siguiente:**

1. Tengo el deber ético de proteger la seguridad y validez del Examen para la práctica profesional en Psicología (EPPP).
2. La divulgación del contenido del EPPP a cualquier persona, organización, compañía o entidad bajo cualquier procedimiento constituirá la violación de la ética profesional y robo del examen. **Cualquier persona que se encuentre culpable de tal violación podrá estar sujeta a la invalidación de su puntaje.** La Asociación de Juntas Estatales y Provinciales de Psicología (ASPPB) le podrá prohibir al candidato el futuro acceso al EPPP.
3. Este examen y los ítems en él incluidos son propiedad exclusiva de la ASPPB.
4. El robo o intento de robo de un examen o de ítems de un examen es sancionable como delito grave y puede resultar en penas civiles o sanción profesional. Reconozco que en caso de violar mis obligaciones conforme a esta declaración quedo expuesto(a) y soy responsable por los daños y perjuicios causados a la ASPPB y por los costos legales incurridos por la ASPPB para preservar sus derechos.
5. Este examen y los ítems en él incluidos están protegidos por la ley de propiedad intelectual y constituyen información valiosa y confidencial cuya divulgación causaría daño a la ASPPB. Este examen no podrá ser copiado o reproducido en forma total o parcial por ningún medio en absoluto, incluyendo la memorización e informe posterior de los ítems, temas de los ítems o el contenido del examen, a menos que así lo haya autorizado previamente la ASPPB.
6. Mi participación en cualquier irregularidad que ocurra antes, durante o después de este examen, como dar u obtener información o ayuda no autorizada, puesta en evidencia por la observación o el análisis estadístico posterior, puede resultar en la cancelación de mi participación, invalidación de los resultados de mi examen u otra acción apropiada.
7. Mis datos demográficos y puntajes serán utilizados en conjunto con los de otros candidatos para propósitos de investigación e informes. El Servicio de Exámenes Profesionales, (PES, por sus siglas en inglés), la organización a cargo de la aplicación en línea y la calificación del EPPP, y la ASPPB, la asociación propietaria del EPPP, no compartirán información alguna que pudiera identificarme personalmente a ninguna parte que lleve a cabo investigaciones.”

---

*Los precios de las publicaciones y servicios que figuran en el folleto están sujetos a cambio.*

Manual del candidato al EPPP ©Agosto 2015

Asociación de Juntas Estatales y Provinciales de Psicología (ASPPB) – www.asppb.net

26

**Línea de atención al candidato al EPPP de la ASPPB:**  
**844-659-4754**

*Asunto: Información general sobre el EPPP, problemas al iniciar sesión para registrarse; solicitud del EPPP*

**Línea de atención al candidato al EPPP de Pearson VUE:**  
**800-513-6910**

*Asunto: Solicitud o cambio de fecha (Espere al menos 8 horas para llamar tras el envío de su solicitud)*

## Apéndice D

### *Diagrama de flujo del desarrollo de ítems y construcción del EPPP*

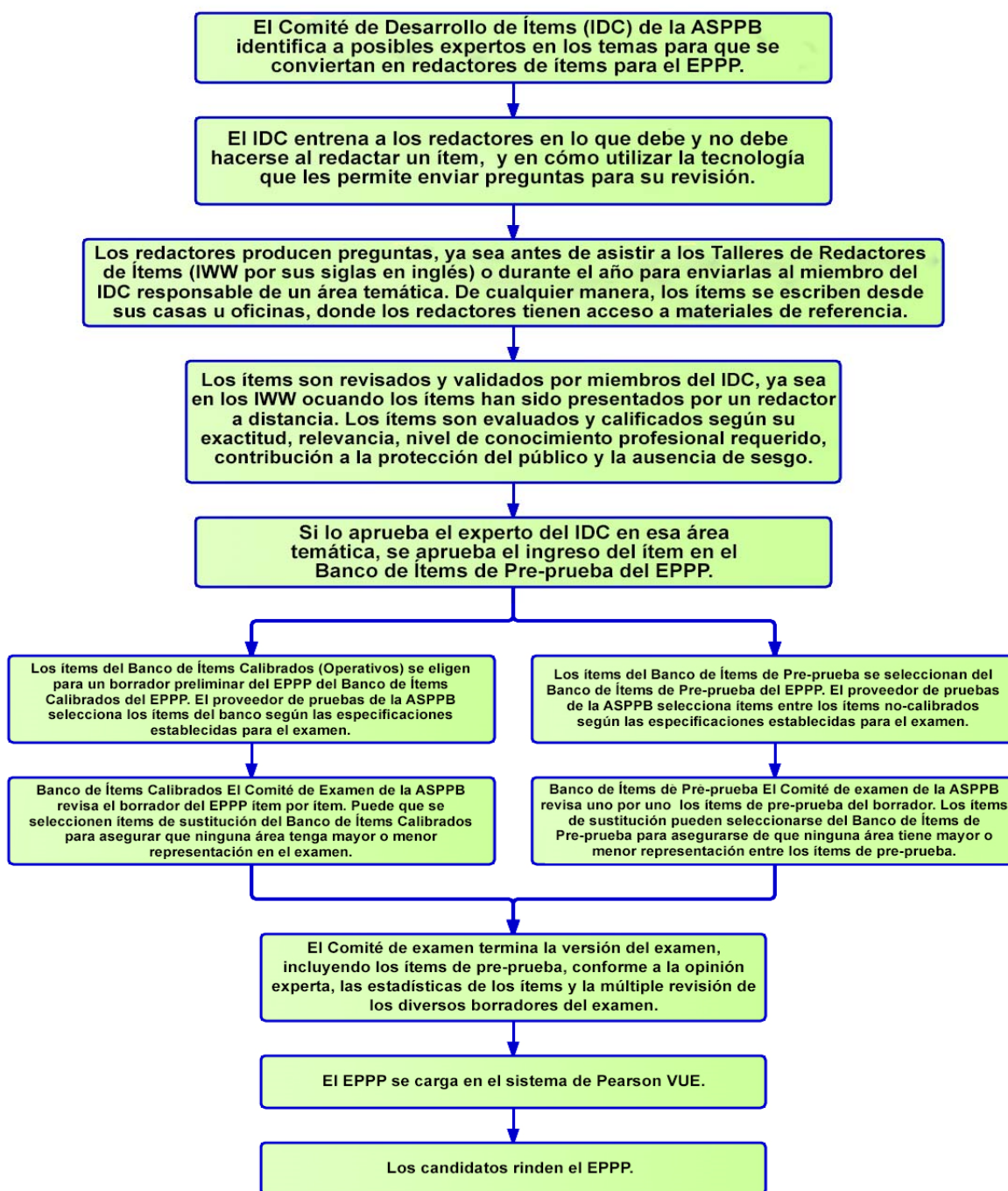

Los precios de las publicaciones y servicios que figuran en el folleto están sujetos a cambio.

**Línea de atención al candidato al EPPP de la ASPPB:**

**844-659-4754**

Asunto: Información general sobre el EPPP, problemas al iniciar sesión para registrarse; solicitud del EPPP

**Línea de atención al candidato al EPPP de Pearson**

**VUE: 800-513-6910**

Asunto: Solicitud o cambio de fecha (Espere al menos 8 horas para llamar tras el envío de su solicitud)

## Apéndice E

### Validación del examen

Desde la inauguración del EPPP en 1964, se ha realizado todo lo posible para garantizar su validez. El meticuloso proceso de desarrollo del examen constituye una faceta muy importante del esfuerzo de validación, dedicado a asegurar la validez de contenido. La relación entre los puntajes del examen y algunas de las características de los candidatos se revisan periódicamente. En la ASPPB está disponible la *Recopilación investigativa del EPPP*, en la cual se recopila esta investigación de validación.

La ASPPB ha realizado cinco conjuntos de investigaciones que conforman la base de la validez de contenido del examen. El primero, un estudio de delineación de roles, fue realizado en 1982 para aclarar cuáles era los contenidos más apropiados para el EPPP. A partir de esa información, se desarrolló un nuevo esquema de contenidos para el EPPP. Luego, en 1984, se realizó un estudio de validación de contenido, para evaluar la claridad del esquema de contenidos, la calidad de los ítems y la relación entre las categorías de contenido y los ítems.

En 1983, la ASPPB contrató el segundo conjunto de estudios, un análisis del empleo, para definir el trabajo y responsabilidades de los psicólogos en los Estados Unidos y Canadá. Los resultados de este análisis de empleo se integraron con los hallazgos del estudio previo de delineación de roles, y se reclasificaron los ítems en el banco de ítems de la ASPPB en función a las categorías incluidas en las nuevas especificaciones para el examen. En 1988 se realizó un estudio de validación de contenido para verificar de manera independiente que las primeras dos versiones del EPPP, basadas en las nuevas especificaciones para el examen, reflejaran dichas especificaciones y que los ítems estuvieran libres de cualquier sesgo aparente de contenido en cuanto a origen étnico, género y edad.

El tercer estudio importante, un análisis exhaustivo de la práctica profesional realizado en 1995, examinó a las tareas de los psicólogos con licencia y lo que estos necesitaban saber para ejercer en Estados Unidos y

Canadá. Se utilizó un enfoque basado en procesos y un enfoque basado contenidos, para delinear los roles y responsabilidades ejercidas por los psicólogos y las áreas de contenido requeridas para la práctica. Se elaboró una encuesta y se envió a aproximadamente 7.500 psicólogos con licencia en los Estados Unidos y Canadá, para validar todos los elementos incluidos en las delineaciones. El análisis de las encuestas arrojó ocho áreas de contenido, las cuales se utilizaron para conformar el esquema de contenidos del EPPP y cuatro roles que los psicólogos con licencia ejercen al realizar su labor. Los roles no se utilizaron como guías para construir el EPPP pero sí para ayudar a quienes escriben los ítems en la construcción de preguntas de examen que fueran relevantes a la práctica profesional.

En 2003 se completó un cuarto estudio para realizar un análisis enfocado en la actualización de la práctica profesional. Las áreas existentes de la psicología habían evolucionado y habían surgido nuevas. Se expandieron los cuerpos específicos de conocimiento relativos a estas áreas y/o fueron objeto de una refocalización. Se utilizaron entrevistas de incidentes críticos y paneles de enfoque para recoger datos de psicólogos con licencia y conocimiento experto en las perspectivas consideradas como las más importantes dentro del estudio, para así identificar los cambios que habían ocurrido en los patrones del ejercicio profesional y en la base de conocimiento requerido para el ejercicio profesional. La resultante actualización de las especificaciones del examen sirvió para refinar la tarea existente y las declaraciones de conocimiento, más que para crear una nueva estructura.

En 2010 se completó el más reciente estudio de 24 meses, *un Análisis de la práctica profesional enfocado en la validación y evaluación de competencias*, el cual fue adoptado en enero de 2011 por la junta directiva de la ASPPB. Ese análisis de la práctica dio lugar a la revisión de las especificaciones para el EPPP, actualizando la base de conocimientos.

*Los precios de las publicaciones y servicios que figuran en el folleto están sujetos a cambio.*

Manual del candidato al EPPP ©Agosto 2015

Asociación de Juntas Estatales y Provinciales de Psicología (ASPPB) – www.asppb.net

**Línea de atención al candidato al EPPP de la ASPPB:**  
**844-659-4754**

*Asunto: Información general sobre el EPPP, problemas al iniciar sesión para registrarse; solicitud del EPPP*

**Línea de atención al candidato al EPPP de Pearson VUE:**  
**800-513-6910**

*Asunto: Solicitud o cambio de fecha (Espere al menos 8 horas para llamar tras el envío de su solicitud)*

Con el Análisis de la práctica profesional también se identificaron y validaron las competencias profesionales subyacentes y se identificaron posibles métodos de evaluación para medirlas mejor.

El informe completo del *Análisis de la práctica profesional* así como *un resumen ejecutivo del estudio* están disponibles en <http://www.asppb.net/PracticeAnalysis/>. Las nuevas especificaciones que componen el examen se encuentran en el Apéndice II del informe completo, así como en el Apéndice A de este documento.

---

*Los precios de las publicaciones y servicios que figuran en el folleto están sujetos a cambio.*

Manual del candidato al EPPP ©Agosto 2015

Asociación de Juntas Estatales y Provinciales de Psicología (ASPPB) – [www.asppb.net](http://www.asppb.net)

29

**Línea de atención al candidato al EPPP de la ASPPB:**  
**844-659-4754**

*Asunto: Información general sobre el EPPP, problemas al iniciar sesión para registrarse; solicitud del EPPP*

**Línea de atención al candidato al EPPP de Pearson VUE:**  
**800-513-6910**

*Asunto: Solicitud o cambio de fecha (Espere al menos 8 horas para llamar tras el envío de su solicitud)*

## Apéndice F

### Construcción del examen

El proceso de desarrollo del examen busca maximizar la validez de contenido del EPPP.

El Comité de desarrollo de ítems de la ASPPB (IDC, por sus siglas en inglés) es nombrado por la junta directiva de la ASPPB y está a cargo de supervisar el proceso de elaboración del examen. Los miembros del IDC se escogen en base a su experiencia y credenciales en el dominio específico incluido dentro de las áreas de contenido del EPPP.

El Comité de examen de la ASPPB (ExC, por sus siglas en inglés), junto con el proveedor de pruebas de la ASPPB, son los responsables de la construcción del EPPP. Los miembros del ExC son nombrados por la junta directiva de la ASPPB y se escogen en base a sus credenciales excepcionales y logros sobresalientes en sus especialidades respectivas. Una lista de los miembros de este comité se encuentra disponible en la sección "EPPP Exam Information" [Información sobre el examen EPPP], en el sitio Web de la ASPPB, en <http://www.asppb.net>.

A continuación, se presenta una breve síntesis del proceso de desarrollo del examen: Los individuos con experiencia en los dominios específicos del EPPP escriben preguntas que son luego sometidas a consideración. Los miembros del IDC enseñan a quienes escriben los ítems a escribir preguntas para el EPPP y a someter a consideración preguntas para que formen parte del banco de ítems del EPPP.

1. Una vez que se somete un ítem a revisión, se da un proceso de validación entre quien escribe el ítem y un experto en la materia, miembro del IDC. Los ítems se evalúan en términos de estilo, formato, exactitud dentro del tema, relevancia para la práctica profesional, nivel de conocimiento requerido, contribución a la protección del público y ausencia de cualquier sesgo.
2. Una vez que el experto del IDC considera que el ítem

posee la calidad suficiente, el ítem recibe una revisión editorial y psicométrica adicional por parte del proveedor de pruebas de la ASPPB, para garantizar que se ajusta a los principios psicométricos establecidos y a las *Guías de estilo del EPPP*.

3. Los ítems aprobados por los expertos en la materia, miembros del IDC, ingresan entonces al banco de ítems de pre-prueba del EPPP.
4. Se construye el borrador del examen, basado en un esquema de contenidos derivado a partir de un análisis de la profesión y de un estudio de descripción de roles para el ejercicio de la psicología (ver abajo). En una reunión del ExC, se revisa este borrador ítem por ítem. Se revisan los ítems, se validan y/o se reemplazan con preguntas incluidas en el banco de preguntas, de acuerdo con las especificaciones y la opinión experta del ExC. **Este borrador se toma del Banco de Ítems Operacional y se compone únicamente de elementos con propiedades psicométricas conocidas.**
5. El proveedor de pruebas de la ASPPB construye un segundo borrador del EPPP, de acuerdo con las recomendaciones del ExC y este borrador es revisado en una siguiente reunión del ExC. Los miembros del comité utilizan su experiencia, conocimiento y las estadísticas del ítem, para construir la versión final del examen.
6. La versión final del examen se construye de acuerdo con la segunda revisión y comentarios del ExC. y se carga entonces al sistema de Pearson VUE. Esta versión final del examen se complementa con 50 ítems de pre-prueba. Estos ítems de pre-prueba se distribuyen al azar dentro del examen y no cuentan como parte del puntaje del candidato. El número total de ítems en el EPPP es 225, 175 de los cuales son operativos (y se puntúan) y 50 de los cuales son ítems de pre-prueba (y no cuentan hacia el puntaje del examen).

*Los precios de las publicaciones y servicios que figuran en el folleto están sujetos a cambio.*

**Línea de atención al candidato al EPPP de la ASPPB:**

**844-659-4754**

*Asunto: Información general sobre el EPPP, problemas al iniciar sesión para registrarse; solicitud del EPPP*

**Línea de atención al candidato al EPPP de Pearson**

**VUE: 800-513-6910**

*Asunto: Solicitud o cambio de fecha (Espere al menos 8 horas para llamar tras el envío de su solicitud)*